PAAS MAGAZINE

extra dikke paaseditie

PAASVIERINGEN

NIEUWE WEBSITE

KINDERPAGINA'S

PAROCHIE CENTRUM ROSMALEN

In de veertigdagentijd roept Jezus op tot bekering. Hij vraagt de mens om zich vrij te maken van alle zonden die de weg tot het Rijk Gods versperren. Eenmaal bekeerd, is dit niet voor altijd, weet de kerk. Soms dwaalt men af. Daarom is de veertigdagentijd bij uitstek de tijd van hernieuwde bekering en dus ook de tijd voor boetedoening. De veertigdagentijd is bijna afgelopen. Palmzondag zal de veertigste dag zijn. In de komende week staat het mysterie van het lijden van Jezus centraal. Hierna is het tijd om te vieren dat Jezus uit de dood is opgestaan.

In dit magazine vindt u informatie over de vieringen in de Goede Week, kijken we vooruit en staan we stil bij de huidige tijd. We nemen tijd voor bezinning en informeren u over bijzondere zaken in onze parochie. Vanaf deze plek wensen wij u dan ook alvast een Zalig Pasen.

VIERINGEN & RESERVEREN

Vaste vieringen doordeweeks:

Lambertus	dinsdag en woensdag	19.00 uur
Lambertus	vrijdag	9.00 uur
Lucas	donderdag	19.00 uur
Landelinus	dinsdag	19.00 uur
Willibrord	woensdag	9.00 uur

Vaste vieringen zaterdag & zondag:

Lambertus	zondag	9.30 uur
Laurentius	zondag	11.00 uur
Landelinus	zondag	9.30 uur en 11.00 uur
Lucas	zaterdag	19.00 uur
	zondag	11.00 uur
Anna Hintham	zondag	9.30 uur
Annakerk West	zondag	9.30 uur
Willibrord	zondag	11.00 uur

Vieringen in de Goede Week
Palmzondag 27 maart

Lambertus	16.30 uur

Witte Donderdag 1 april

Lambertus	19.00 uur
Landelinus	19.00 uur
Willibrord	19.00 uur
Lucas	19.00 uur

Goede Vrijdag 2 april 2021 (kruisweg)

Lambertus	15.00 uur
Lucas	15.00 uur
Anna Hintham	15.00 uur
Anna West	15.00 uur
Willibrord	15.00 uur
Landelinus	15.00 uur

Goede Vrijdag 2 april 2021 (lijden)

Willibrord	19.00 uur
Lambertus	19.00 uur
Lucas	19.00 uur
Landelinus	19.00 uur

Paaswake 3 april 2021
(onder voorbehoud van avondklok)

Lambertus	20.00 uur
Laurentius	21.00 uur
Lucas	21.00 uur
Anna Hintham	19.00 uur
Anna West	21.00 uur
Willibrord	19.00 uur
Landelinus	20.30 uur

1e Paasdag 4 april 2021

Lambertus	9.30 uur
Laurentius	11.00 uur
Landelinus	9.30 uur en 11.00 uur
Lucas	9.00 uur en 11.00 uur
Anna Hintham	9.30 uur
Anna West	9.30 uur
Willibrord	11.00 uur

2e Paasdag 5 april 2021

Lambertus	Gezinsviering	9.30 uur
Landelinus		9.30 uur
Lucas		11.00 uur

Wist u dat u via de website nu de misintenties door kunt geven?

Reserveren
Annakerk Hintham
Registratie voor de H. Mis is niet nodig voor de vaste kerkgangers van H. Anna Hintham. Voor parochianen van andere kerken is aanmelding wel nodig via de mail: annahintham@parochiemaria.nl.

Annakerk West
Reserveren via het secretariaat van dinsdag tot en met vrijdag van 9.30 uur tot 11.30 uur via 073 6217014.

Landelinuskerk
Voor de zondagse mis is intekenen noodzakelijk. Dat kan via 06-10594108. Voor de avondmis op dinsdag hoeft pas bij aankomst ingeschreven te worden. Ook worden de contactgegevens dan genoteerd.

Lambertuskerk & Laurentiuskerk
Aanmelden voor de vieringen is mogelijk op maandag, dinsdag, donderdag en vrijdag door tussen 9.30 uur en 12.00 uur te bellen naar het centrale secretariaat op de pastorie: 073 5212215. Via mail kan ook. Er dient dan vóór vrijdag 11.30 uur gemaild te worden naar lambertus@parochiemaria.nl. In de mail graag vermelden: naam, aantal personen, datum en de kerk waar u voor kiest.

Lucaskerk
Reserveren is noodzakelijk, behalve voor de viering op donderdag. Dit kan via 06-42457916.

Willibrordkerk
Reserveren is noodzakelijk en kan via willibrord@parochiemaria.nl of via 073 6426303 op woensdag en vrijdag van 11.30 uur tot 12.30 uur. Dit hoeft NIET voor de viering van woensdag 9.00 uur.

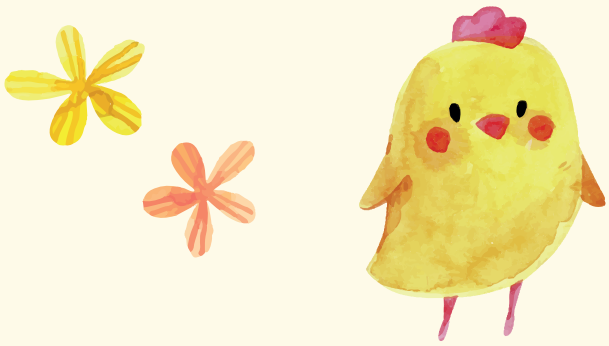

HIJ LEEFT!

Paus Franciscus heeft in 2019 een geschrift gepubliceerd getiteld: Christus vivit (Christus leeft!). Deze exhortatie is het resultaat van de jongerensynode die daarvoor in Rome werd gehouden. Het is een uitgebreide brief aan de jongeren van de wereld, maar ook voor volwassen zeker de moeite waard!
Paus Franciscus verkondigt een Levende Christus: “Christus leeft! Hij is onze hoop en op een wonderlijke wijze brengt Hij jeugd naar onze wereld en alles wat Hij aanraakt wordt jong, nieuw, vol van leven. De eerste woorden, nu, die ik zou willen zeggen tot iedere jonge christen zijn deze: Christus leeft en Hij wil dat jij zult leven!”

De woorden waarmee Paus Franciscus jongeren aanspreekt, vieren we bijzonder in de periode die voor ons ligt: de Goede Week. Door lijden en sterven heen brengt Christus ons tot nieuw leven in de Verrijzenis. We vieren Pasen en worden uitgenodigd om de Levende Heer te volgen en als christen het leven ten volle te leven en te geven.

Paus Franciscus eindigt zijn brief als volgt: “Beste jonge mensen, het is mijn vreugdevolle hoop dat je blijft rennen in de race die voor je ligt en iedereen inhaalt die langzaam of angstig is, aangetrokken door het aangezicht van Christus, van wie we zoveel houden, die we aanbidden in de Heilige Eucharistie en herkennen in het lijden van onze broeders en zusters. Moge de Heilige Geest jullie bijstaan als je deze race loopt. De kerk heeft jullie kracht, jullie intuïtie, jullie geloof nodig. Wij hebben het nodig! En als je aankomt waar wij nog niet zijn, heb het geduld om op ons te wachten.”

Waar wij ook dit jaar de Goede Week nog vieren met coronabeperkingen, is het de Levende Heer die ons toch telkens op weg zet en uitnodigt bij hem te komen om nieuw leven te vinden. Op afstand mogen we ons in deze Goede Week bijzonder met God en met elkaar verbonden weten om het Paasfeest als hoogtepunt van ons geloof te vieren. De verrezen Heer zet ons ook nu op weg om de toekomst vol vertrouwen en geloof tegemoet te gaan. Hij leeft! Ook in ons!
Laten we vol vreugde de Levende Heer volgen als wij Pasen gaan vieren.
Op afstand verbonden wens ik u een Zalig Pasen!

mgr. drs. Theo Lamers,
waarnemend pastoor

Wist u dat we op onze nieuwe website de columns van de pastores hebben staan, zodat u deze nog even door kunt nemen?

Colofon:
Dit is een uitgave van Parochie Heilige Maria, onder redactie van secretaris Marc Benninga, kapelaan Gideon van Meeteren en Sophie Fleur Verbiesen. De parochie is bereikbaar op communicatie@parochiemaria.nl.
Postadres:
Markt 1, 5241 VL Rosmalen.

Voor meer informatie verwijzen wij u graag naar onze website: www.parochiemaria.nl.

WERKEN AAN JE TOEKOMST

In 2021 vraagt Vastenactie aandacht voor beroepsonderwijs en ondernemerschap in ontwikkelingslanden. Een gedegen opleiding stelt mensen namelijk beter in staat een redelijk inkomen te verdienen en eventueel een eigen bedrijf op te zetten.

Tegenwoordig volgt 91 procent van alle kinderen basisonderwijs, maar niet alle jongeren krijgen de kans om verder te leren. Zij zijn dan aangewezen op ongeschoold en slecht betaald werk. Daardoor leven miljoenen mensen ondanks hun werk in armoede. Een goede opleiding kan daar verandering in brengen.

Met hulp van Vastenactie volgden al meer dan vierduizend mensen de afgelopen drie jaar een beroepsopleiding en kregen meer dan tienduizend jongeren basis- of voortgezet onderwijs. Met de Vastenactie-campagne 2021 willen we nog meer mensen een steuntje in de rug geven om hen te helpen op eigen benen te staan, zodat ze voor zichzelf en hun familie kunnen zorgen.

De projecten van deze actie lopen onder andere in Bangladesh, Zambia en Sierra Leone. Met uw bijdragen kunnen we technische leerboeken aanschaffen voor een schoolklas van 20 leerlingen (€24,00), een terug-naar-school-pakket samenstellen met schooluniform, boeken en een schooltas aanschaffen (€40,00), een beroepsopleiding zoals die voor monteur, lasser, kleermaker en bakker betalen voor één jaar (€200,00) en een startpakket aanschaffen voor het opstarten van een groentewinkel.

Bijdragen is mogelijk door middel van de aangehechte eenmalige machtigingskaart van het vastenzakje, of via de speciale collectebussen in de St. Lambertuskerk en de H. Laurentiuskerk, of in de brievenbus van het parochiecentrum (Markt 1 of Oude Baan 1 in Rosmalen) of via overschrijving naar NL14RABO0144599643 t.n.v. M.O.V. Vastenactie Rosmalen.

GEESTIGHEIDJE

HERINNERINGEN AAN PASEN

Het eerste jaar dat ik in Italië was, woonde ik in een heel klein dorpje in de Abruzzen met zo'n 300 inwoners. In de paasnacht zijn we met de seminaristen naar de dorpskerk gegaan voor de nachtmis. De dorpspastoor, don Bartolomeo, was een enthousiast priester met een vurig Italiaans temperament en in zijn preek had hij het over Christus die verrezen is.

Hij zei dat dit zo'n groot feest en zo'n grote gebeurtenis is, dat we dit eigenlijk van de daken zouden moeten schreeuwen. Ik heb veel preken gehoord in mijn leven, maar deze preek deed wat met me en ik denk dat iedereen op dat moment in dat kleine kerkje ook echt die Paasvreugde ervoer.

Christus is verrezen, we zouden dit eigenlijk van de daken moeten schreeuwen. Na de Paaswake en het paasdiner hadden een seminarist en ik het nog over deze woorden van de pastoor en het leek ons niet eens zo'n slecht idee. Durven we dit of niet? Je bent jong, enthousiast en nog vol vreugde, dus ja, wij durfden dit. Vanuit ons raam konden we mooi vanaf de berg het dal in kijken. We hebben vervolgens het raam geopend en vanaf het balkon geroepen: Cristo è risorto alleluia; Christus is verrezen, alleluja.

Nu is het niet mijn advies dat alle parochianen in de Paasnacht op het balkon gaan staan om dit te roepen, maar die vreugde dat Jezus verrezen is, die wens ik wel iedereen toe.

Normaal zou dit een mooie tijd zijn geweest: Carnaval, even feestvieren voordat we moeten vasten. Aswoensdag, hierbij worden we uitgenodigd ons te bekeren en in het evangelie te geloven. Witte Donderdag, hier vieren we dat Jezus de Eucharistie en het priesterschap heeft ingesteld.
Met Goede Vrijdag herdenken we het lijden van Jezus en hoe Hij aan het kruis gestorven is. Maar het blijft niet bij Goede Vrijdag, in de Paasnacht vieren we dat Jezus verrezen is. Jezus is niet dood, maar Hij leeft, Hij is midden onder ons en laten we dit vieren en ons verheugen over dit grote feest. Zalig Pasen!

Kapelaan Gideon van Meeteren

Wist u dat kapelaan Gideon ook op Instagram zit? Volg hem via www.instagram.com/kapelaangideon.

EINDELIJK RUIMTE VOOR EEN K

Jarenlang lag het te wachten: het parkeerterrein achter de Lambertuskerk in Rosmalen. Inmiddels verrijst er een prachtig gebouw. Een nieuw parochiecentrum met een heel eigen architectuur. De toekomst is ineens heel nabij. Rick Jonkers werkt bij het bisdom 's-Hertogenbosch als bouwadviseur en hij begeleidt voornamelijk restauraties en het onderhoud van monumentale gebouwen. De bouw van een heel nieuw parochiecentrum is voor hem dus zeker niet iets alledaags. "Het is heel bijzonder dat een parochie zo'n centrum kan en mag bouwen," vindt hij dan ook.

Er moest ook wel iets gebeuren. De pastorie was toe aan groot onderhoud en was eigenlijk niet zo geschikt als ontmoetingsplek. "Het is natuurlijk een voornaam pand, maar het is veel meer gebouwd als woning. In het nieuwe parochiecentrum komen twee zalen, een huiskamer, een ruimte voor de jeugd en een keukentje. Daarnaast komen er twee appartementen op de verdieping. Dat is bij de pastorie niet te realiseren."

Jaren geleden hoorde de pastorie ook veel duidelijker bij de kerk. Er was immers een laantje. Door de komst van appartementen, parkeerplaatsen en fietspaden werd die link steeds minder duidelijk. "Het nieuwe parochiecentrum ligt nu direct achter de kerk. Voor iedereen is de connectie nu meteen helder. Het nieuwe gebouw wordt ook heel transparant met veel glas. Daarnaast komt er nu eindelijk dichtbij de kerk ruimte voor een kop koffie na de mis. Als dat weer mag tenminste."

Behalve de moderne architectuur, wordt het gebouw ook op andere vlakken toekomstbestendig. "Er komt een warmtepomp en we gaan gebruik

KOP KOFFIE NA DE MIS

maken van zonnepanelen en warmte-terugwin-units. In de zalen hebben we CO2-sturing. Als er te veel mensen in de ruimte zouden komen, wordt de lucht automatisch ververst."
Op het dakterras komen kratten met sedumplantjes, waardoor het een mooi groen aanzicht geeft. "Voor de omgeving van het parochiecentrum is er zeker gelet op een mooie uitstraling. Bovendien komt er door een sedumdak minder regenwater direct in het riool terecht. Daardoor blijft de grondwaterstand op het eigen perceel op niveau."

In de monumentale pastorie komen nu appartementen voor jongeren met een vorm van autisme. Deze zullen worden gehuurd door Leermakers Autismegroep. Het gaat om zes kamers en gezamenlijke leefruimten in de pastorie en twaalf studio's in de tuin van de pastorie, verdeeld over zes geschakelde woningen. "Het is mooi dat in de pastorie weer de functie van maatschappelijk vastgoed terugkomt."
Het nieuwe parochiecentrum zal – als alles meezit – net klaar zijn voor de bouwvak. Op zondag 11 april wordt door Mgr. Dr. G.J.N. de Korte de eerste steen gelegd.

Wist u dat:

- De Lambertuskerk van de parochie is, maar haar toren eigendom is van de gemeente 's-Hertogenbosch? In de tijd van Napoleon kwamen de kerktorens vanwege strategische doeleinden in de handen van de gemeenten.
- Er onder het parochiecentrum een historisch moestuincomplex lag inclusief een waterput?
- Er nog middeleeuws tufsteen te vinden is in de toren van de Lambertuskerk?

DE PAROCHIE H. MARIA GAAT MET HAAR TIJD MEE

Wist u dat we op zowel Instagram en Facebook te vinden zijn? Daarnaast brengen we elke week een digitale nieuwsbrief uit. Op vrijdagmorgen rolt deze uw mailbox in en zo bent u meteen op de hoogte van de vieringen, het nieuws uit de hele parochie en kunt u genieten van de columns van onze pastores.

Wilt u nu ook zo'n leuke, informatieve en vooral digitale nieuwsbrief ontvangen? Meldt u dan aan via de website óf via een e-mail naar communicatie@parochiemaria.nl

Vastentijd: een tijd van bezinning

Bekijk de webversie

Nieuwsbrief 20/21 februari 2021

Nieuws van de Mariaparochie (Annakerk 's-Hertogenbosch-West, Annakerk Hintham, Cathrien 's-Hertogenbosch-Centrum, Lambertuskerk Rosmalen, Lourentiuskerk Rosmalen, Lucaskerk 's-Hertogenbosch-Zuid, Landelinuskerk Empel, Willibrordkerk 's-Hertogenbosch Maaspoort)

Vastentijd

Deze week begint de Veertigdagentijd, de voorbereidingstijd op het Paasfeest. Het is een gunstig moment om onze zwakte en onze tekortkomingen te herkennen, maar ook om te kijken naar de barmhartigheid en de bescherming van de Heer. Het is een tijd waarin wij intussen iets kunnen doen. Daartoe worden we in de lezingen opgeroepen. "Keer tot mij terug, tot de Heer uw God". De vastentijd is bedoeld voor bekering, een tijd van bezinning.

Het evangelie geeft drie wegen aan om tijdens het vasten te bewandelen: bidden, geven van aalmoezen en vasten oftewel: spiritualiteit, solidariteit, soberheid. Deze drie elementen horen bij elkaar.

Soberheid houdt in dat we niet altijd veel en nog meer, nieuw en nog nieuwer, duur en nog duurder moeten hebben. Meer geld, elke dag weer nieuwe kleren, nog meer plezier, nieuwere smartphone, een nieuw dit en een duurdere dat. Houd het bij wat je echt nodig hebt om te leven.

En wat leest u nu? Kan aanmelden via de website ook? Ja! Vanaf het moment dat dit blad bij u in de bus viel, is onze compleet vernieuwde website online. Neemt u dus gerust een kijkje op www.parochiemaria.nl. We zijn hartstikke benieuwd naar uw reactie!

We willen heel graag met onze parochianen in contact blijven. Zeker in tijden van corona, waarbij contact niet meer vanzelfsprekend is. Heeft u vragen, voelt u zich eenzaam, wilt u graag iets doen in de parochie zoals vrijwilligerswerk, of wilt u iets vertellen? Dan kunt u altijd mailen via bovenstaand mailadres, maar ook reageren via Facebook (chatbericht sturen).

Wist u dat we iedere dag een nieuwe lezing op onze website hebben staan?

BESTE MEDEPAROCHIANEN,

Paastijd
In deze Paastijd kijken we vol vertrouwen vooruit. We vernieuwen onze doopbeloften. Nieuwe energie na een moeilijk jaar. Een jaar dat ons allen diep heeft geraakt en ook verdriet heeft gebracht. Wij leven hier mee met u. Wij zijn dankbaar voor de onbaatzuchtige inzet ook in dit moeilijke jaar van ons pastorale team en onze vrijwilligers voor onze gemeenschappen. Met lastige beperkingen en met nieuwe digitale middelen: de livestream in de Lambertuskerk en de Lucaskerk en onze digitale wekelijkse nieuwsbrief.

Het woord van Jezus
Pastor Piet de Jong schreef in onze nieuwsbrief van 30/31 januari over het woord van Jezus:
"Jezus blijft mensen boeien, omdat Hij in ons oproept wat in het hart van ieder mens onbewust leeft aan goedheid, liefde en sociale inzet. Hij kan daarom na tweeduizend jaar ook óns blijven boeien, omdat Hij waarden in ons oproept die altijd actueel blijven. Waarden die alles te maken hebben met onze worsteling om vrede en gerechtigheid, om onze strijd voor een betere wereld."

Maria gaat de stad in.
Als parochie staan we voor de uitdaging ons beleid vorm te geven naar de omstandigheden en eisen van deze tijd. Paus Franciscus roept ons op om meer dan voorheen een missionaire parochie te zijn. Met veel aandacht voor Evangelisatie en Caritas. Met ons nieuw samengestelde pastorale team hebben we dit tot onze missie gemaakt. "Maria gaat de stad in".

Dat is de kern van onze (dit jaar bijgestelde) pastorale visie. Over deze visie gaan we, zodra de omstandigheden het toe laten, met u als medeparochiaan in gesprek. Zonder uw persoonlijke inzet als actieve parochiaan en zonder uw financiële bijdrage redt onze missie het niet. U bent zelf aan zet om het woord van Jezus verder te brengen.

Investeren in onze organisatie
In 2019/2020 zijn we overgestapt op nieuwe administratieve systemen om ook het komende decennium onze parochie goed te kunnen sturen (leden, kerkbijdragen, financiën, begraafplaatsen). Onze huishouding is tot nu toe financieel gezond. U mag in mei van ons een verantwoording verwachten over het wel en wee van onze huishouding. Op onze volledig nieuwe website krijgt u een goed beeld van wat wij doen (www. parochiemaria.nl).

Investeren in onze gebouwen.
Investeren in missie, in mensen en in gebouwen. Gebouwen zijn onze ontmoetingsplaatsen. Ons nieuwe gemeenschapscentrum in Empel is in 2020 tot stand gekomen, in Rosmalen wordt dat 2021. In Maliskamp openden we een nieuwe kapel op de begraafplaats. In de voormalige Salvatorkerk wordt de oude doopkapel in 2021 getransformeerd tot Mariakapel. Onze Cathrienkerk wordt weer actief gebruikt voor de eredienst. Het is ons beleid onze gebouwen dienstbaar te maken aan onze missie.

Zalig Pasen
Met dit perspectief vieren wij dit jaar ons Paasfeest. Het bestuur wenst u een Zalig Pasen.

Namens het bestuur, Ton Streppel.

DE VADER VAN ALEXANDER EN RUFUS

KINDERVERHAAL OVER DE LIJDENSWEG

Kent u hem niet? Hm … zal toch een bekende zijn geweest als je hem zo omschrijft; zo van “je weet wel” (Mc.15,21).

Hoe oud zullen ze zijn geweest, díe vrijdagmiddag? Kinderen nog, spelend rond het huis. Of tieners al? Niet veel ouder. Vader komt zo thuis. Hij neemt wel een vroegertje, want vanavond begint de grote sabbath.

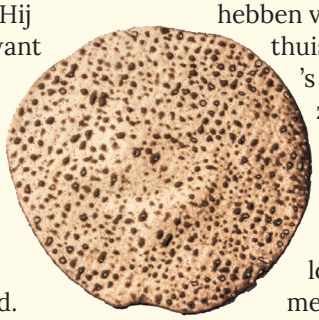

De kinderen kijken af en toe of hij er al aan komt. Moeder is druk bezig in de keuken, want er wordt uitgebreid gegeten vanavond. Niet alleen uitgebreid, maar ook bijzonder, matzes en bittere kruiden.

“Waarom die bittere kruiden?” vraagt Rufus. “Nee, vanavond pas mag jij dat vragen, want jij bent de jongste”, reageert moeder. Waarop Alexander zijn vader probeert te imiteren en met verlaagde stem, antwoordt: “Omdat wij uit het slavenhuis van Egypte zijn gebracht.” Moeder lacht erom. In het verhaal is zij naamloos gebleven. Jammer want het schijnt toch een aardig mens te zijn geweest, echt moederlijk (Rom. 16, 13). “Jongens ga eens kijken waar papa blijft; hij had er toch al kunnen zijn.” En de jongens rennen naar buiten. Maar vader is nog niet in zicht.

Wat zal vader Simon zijn kinderen hebben verteld als hij eindelijk thuiskomt? En wat zal hij pas 's avonds laat alleen aan zijn vrouw hebben durven vertellen?

Terugkomend van zijn land, stuitte hij op een peloton Romeinse legionairs, met drie veroordeelden, die buiten de stad gekruisigd gaan worden. Terwijl hij met verbijstering kijkt naar het afschuwelijke schouwspel, wordt hij door één van de soldaten aangesproken. “Hé jij daar, help die daar met het dragen van die balk.” Het is als in zo'n slechte western ‘at the wrong time, at the wrong place’. Hij wil helemaal niet helpen; hij wil naar huis; vrouw en kinders wachten. Maar hij moet, hij wordt gedwongen. Wie staat er nu te popelen om dat geboefte te helpen?

Wist hij wie het was? Van Cyrene naar Jerusalem verhuisd. Om dicht bij de tempel te wonen? Dan moet hij wel van Hem hebben gehoord. Maar dat kan toch niet? Velen hielden Hem voor een Profeet. Nu kennelijk ontmaskerd. Hij moet toch wel een moord hebben gepleegd of zo. Met weerzin neemt hij de balk over van Hem die zo te grazen is genomen.

Wat is er gebeurd met Simon die met Hem het Kruis droeg? Wat zou het mij doen; wat zou ik aan wie (willen) vertellen?

Door
Embregt Wever.

WOORDZOEKER

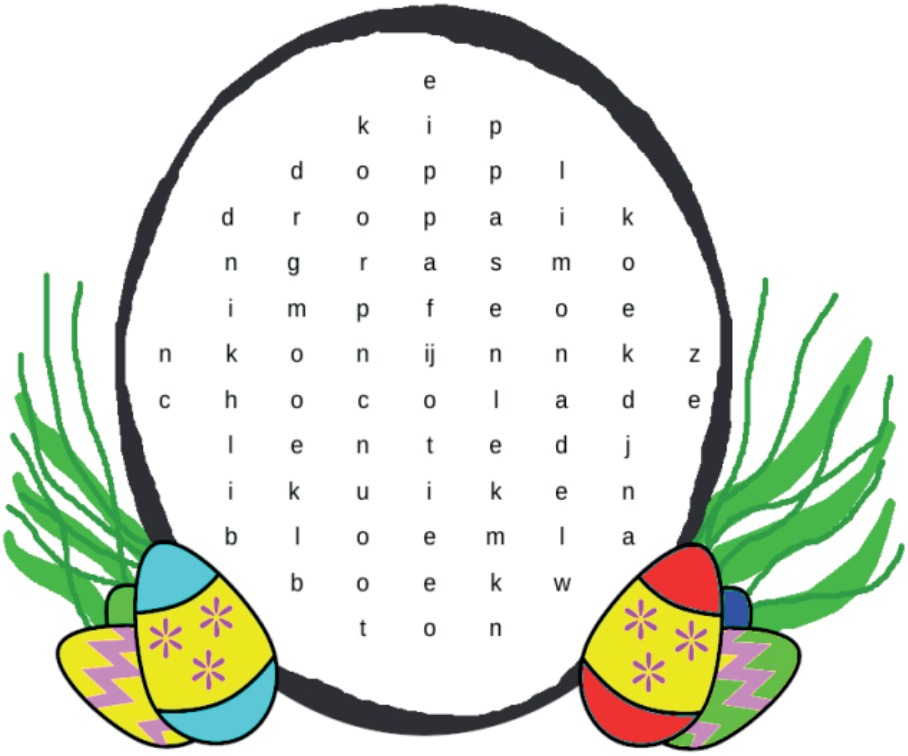

ei
kip
ik
koek
pasen
konijn
ton
chocolade
dop
gras
kuiken
boek
limonade
drop
lente

ZOEK DE 6 VERSCHILLEN

DEURHANGER MAKEN

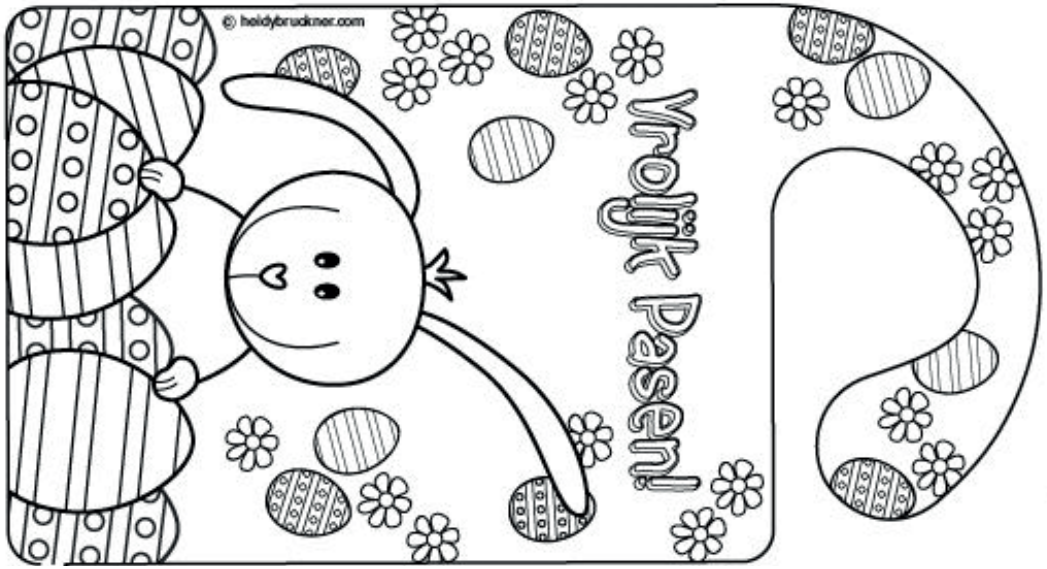

EIERDOPJE KNUTSELEN

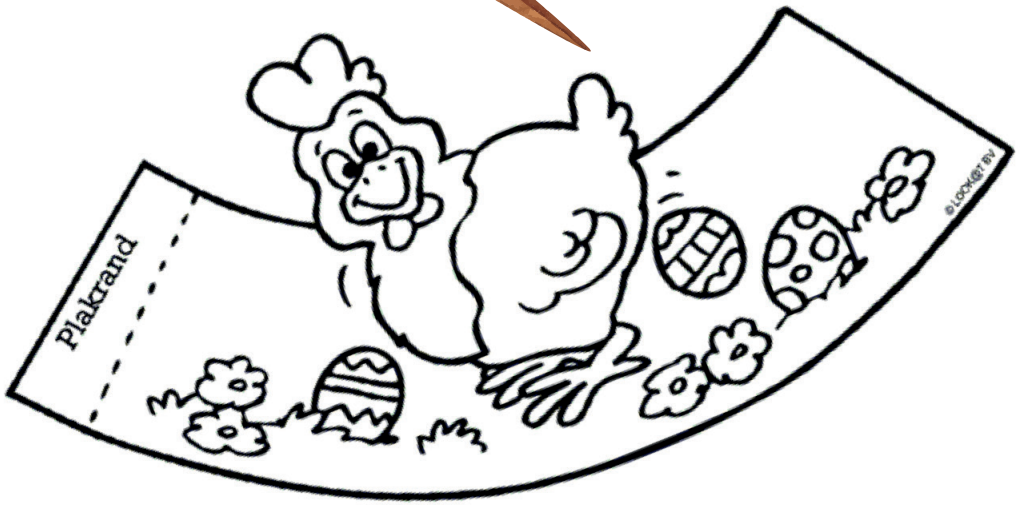

OVERPEINZING

Misschien kent u ze wel: de mensen die het in deze tijd extra zwaar hebben. De mensen zonder groot sociaal vangnet, ouderen wiens kinderen in het buitenland wonen, of jonge ouders die de kraamtijd met hun baby anders voorgesteld hadden.

Ouders die thuiswerken, die geen collega's zien, maar wel elke dag werk en gezin moeten combineren. Voor wie wandelen het uitje van de week is geworden.

Of de mensen die al een geschiedenis van depressies hebben en die in deze tijd zichzelf verliezen. Voorbeelden zijn er genoeg. Misschien (her)kent u ze wel.

De puber die zich steeds verder terugtrekt, somber wordt, geen reden meer ziet om uit bed te komen. Of de moeder die wanhopig snikt dat ze zo eenzaam is, terwijl ze wordt getroost door haar kinderen. De oma die door het weinige bezoek nog meer in de war raakt en de haar resterende tijd ziet wegglijden.

In deze tijd waarin we niet alleen leven met een virus dat ons leven beperkt, herdenken we ook de lijdensweg van Jezus. De Kruisweg, waarin elke stap ondragelijker werd, waarin elke stap slechts mogelijk was door de hulp van (on)bekenden.

Laten wij ook het lijden om ons heen proberen iets draaglijker te maken. Samen de last van het geestelijk lijden dragen, waar zo veel mensen om ons heen last van hebben, zoals Simon van Cyrene Jezus hielp met het kruis. De tranen wegvegen, zoals Veronica het gelaat van Jezus droogde. Open uw ogen en kijk om u heen. Ook onbekenden kunnen geholpen worden met een vriendelijk woord of een glimlach, een aanbod een maaltijd te delen of een gesprek te voeren.

In onze parochie kunnen we elkaar tot steun zijn, maar ook buiten onze parochie zijn er mensen die niet de steun van God kennen en toch vertwijfeld om hulp vragen. Laten we in deze tijd van lijden, aan anderen de kracht van troost geven.

Zalig Paasfeest.

De redactie

Wist u dat u op onze nieuwe website een kaarsje op kunt steken voor uw dierbaren?